

**WIENER  NETZE**

# SMART METER-BUSINESSPORTAL

KURZANLEITUNG ZUM EINSTIEG INS  
WEBPORTAL FÜR BUSINESSKUND\*INNEN

---

September 2023

# ÜBERSICHT

Diese Karte zeigt die aktuellen Zählpunkte. Dadurch werden verschiedene Standorte übersichtlich dargestellt. Durch Klick auf einen Zählpunkt erhalten Sie weitere Informationen zur Anlage.

Im unteren Bereich der Übersicht sehen Sie Statistiken zu Ihren Zählpunkten. Die linke Grafik zeigt, wie viele Ihrer aktuellen Zählpunkte Smart Meter sind. Die rechte Grafik zeigt die aktuellen Zählertypen. Mit dem Schieberegler lassen sich die Grafiken als Torten- oder Balkendiagramme anzeigen.

Hier finden Sie die anstehenden Installationstermine für Ihre Zählpunkte.

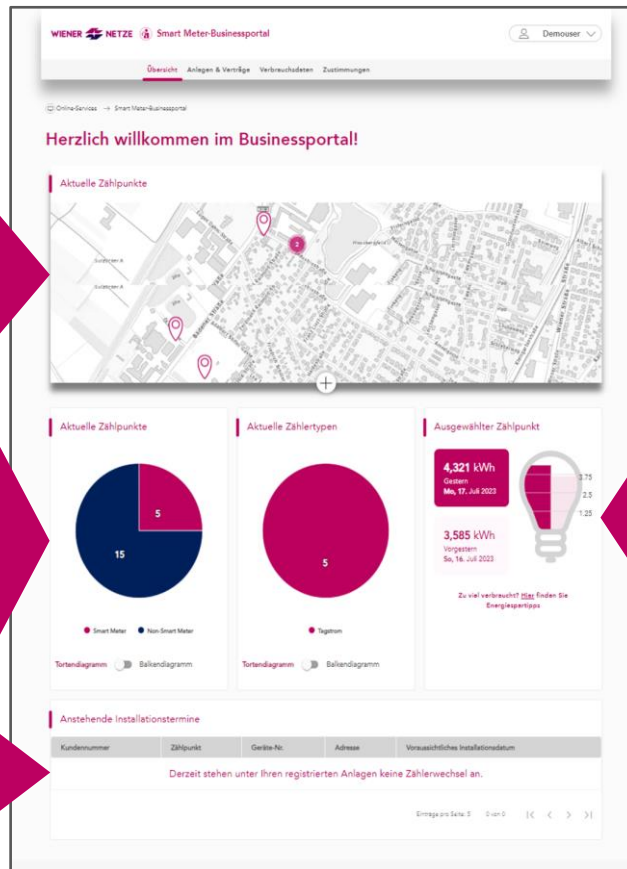

Wenn Sie einen Zählpunkt in der Karte auswählen, finden Sie dazu hier Ihren Verbrauch oder die Einspeisung von gestern und vorgestern. Beim Klick auf „Hier“ öffnen sich Energiespartipps.

# ANLAGENDATEN (1)

Auf dieser Seite finden Sie Details zu Ihren Zählpunkten.

Über die Filterfunktion in der linken Spalte können Sie die Anzeige der Anlagendaten anhand von Parametern wie Anlagentyp oder Viertelstunden-Intervall anpassen.

WIENER NETZE Smart Meter-Businessportal

Übersicht Anlagen & Verträge Verbrauchsdaten Zustimmungen

Online-Services → Smart Meter-Businessportal

## Anlagendaten

Gruppen

Alle (10)

Schule (2)

Kindergarten (4)

Gemeinde (1)

Eine Gruppe hinzufügen +

Anlagentyp

Tagstrom (8)

Wandler (2)

Viertelstunden-Intervall

Aktiviert (2)

Deaktiviert (5)

Adressbaum

Suche

> Traiskirchen (9)

> (1)

Alle | 10 Zählpunkte +

Kunden

Hauptplatz 13, 2514 Traiskirchen 1 +

Hochmühlstraße 30, 2514 Traiskirchen 1 +

Hier können Sie Ihre Zählpunkte in Gruppen individuell zusammenfassen und verwalten. Diese Gruppen können Sie in anderen Funktionen des Portals wiederverwenden.

Mit der Suchfunktion im Adressbaum kommen Sie schnell zur gewünschten Anlage. Sie können nach Zähler- und Zählpunktnummern, Straßennamen oder zuvor vergebenen Begriffen suchen.

# ANLAGENDATEN (2)

Für den jeweiligen Zählpunkt finden Sie hier allgemeine Informationen wie Zählpunktnummer, Zählpunktname, Zählertyp, Vertragsstatus und Stabilität der Kommunikation.

Im unteren Bereich können die betreffenden Zählerfunktionen eingestellt werden.

Zähler: Demo-Geraetenummer 11 Bearbeiten

 DEMO00...000000000011  
Demo-Zählpunkt 1  
Tagstrom  
aktiv  
Stabile Kommunikation  <sup>?</sup>

---

Kundenschnittstelle <sup>?</sup>

---

Displaysperre <sup>?</sup>

---

Viertelstunden-Intervall <sup>?</sup>

---

Zähler-Displayanzeige <sup>?</sup> Standard

# ANLAGENDATEN (3)

Hier können Sie eine neue Gruppe erstellen und in dieser die gewünschten Zählpunkte zusammenfassen.

Nachdem Sie die neue Gruppe angelegt haben, erscheint der Gruppenname rechts oben in der Leiste zur Gruppenverwaltung.

Unter dem Punkt „Eine Gruppe bearbeiten“ können Sie deren Namen anpassen und Zählpunkte hinzufügen oder entfernen.

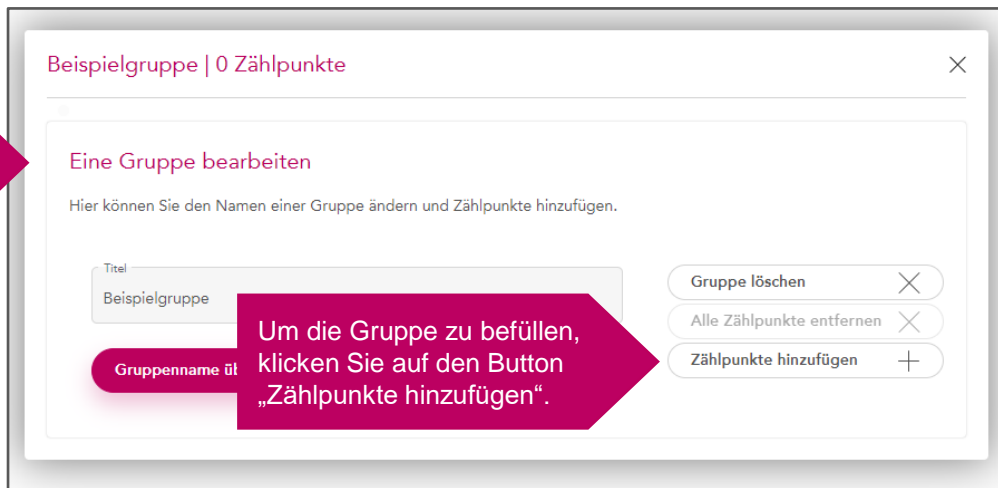

Um die Gruppe zu befüllen, klicken Sie auf den Button „Zählpunkte hinzufügen“.

# ANLAGENDATEN (4)

Nach dem Klick auf „Zählpunkte hinzufügen“ (siehe vorherige Folie) öffnet sich diese Übersicht mit allen verfügbaren Anlagen.

Über den Adressbaum oder die Suchfunktion können Sie einzelne Zählpunkte suchen.

Zählpunkte auswählen

Keine Zählpunkte ausgewählt

Alle hinzufügen (10)

Beispielgruppe

Adressbaum

Suche

Traskirchen (9)

(1)

Kundennummer: 1201087378

Sportplatzstraße Friedhofskapelle, 2514 Traskirchen 1 +  
Diese Zählpunkte hinzufügen

Industriestraße 76, 2514 Traskirchen 1 +  
Diese Zählpunkte hinzufügen

Diese Zählpunkte hinzufügen 1 +

Diese Zählpunkte hinzufügen 1 +

Diese Zählpunkte hinzufügen 1 +

OELW-Gasse 1, 2514 Traskirchen 1 +  
Diese Zählpunkte hinzufügen

Karl-Hilber-Straße 1, 2514 Traskirchen 1 +  
Diese Zählpunkte hinzufügen

Abbrechen Übernehmen

Hier können Sie alle verfügbaren Zählpunkte hinzufügen.

Hier können Sie alle Zählpunkte einer Adresse hinzufügen. Einer Adresse sind bereits mehrere Zählpunkte zugeordnet? Durch Klick auf die Adresse können Sie auch einzelne Zählpunkte wählen.

# VERTRAGS- VERBINDUNGEN

Auf dieser Seite werden die Vertragsverbindungen zu einem Nutzerkonto angezeigt.

WIENER NETZE Smart Meter-Businessportal

Übersicht **Anlagen & Verträge** Verbrauchsdaten Zustimmungen

Online-Services → Smart Meter-Businessportal

## Vertragsverbindungen

Erläuterung +

Kundennummer	Status
120108737	

Hier können Sie weitere Kundennummern ergänzen. Die Zählpunkte dahinter stehen in den weiteren Funktionen (zum Beispiel „Anlagendaten“, „Grafische Darstellung“) zur Verfügung. Der Prozess entspricht der Registrierung.

Vertragsverbindung hinzufügen

# MASSEN- EINSTELLUNGEN

Auf der Seite „Masseneinstellung“ können Sie die Zählerfunktionen für einen, mehrere oder alle Ihre Zählpunkte zeitgleich verwalten.

Hier lassen sich verschiedene Zählpunkte und alle Funktionen (Viertelstundenwerte, Displaysperre, Kundenschnittstelle, Displayanzeige) gleichzeitig konfigurieren.

# GRAFISCHE DARSTELLUNG (1)

Hier können Sie Ihre Stromverbrauchs- und/oder Einspeisedaten in einem von Ihnen festgelegten Zeitraum einsehen.

Mithilfe der Navigationsleiste unter der Grafik können Sie rasch in einen gewünschten Zeitraum navigieren.

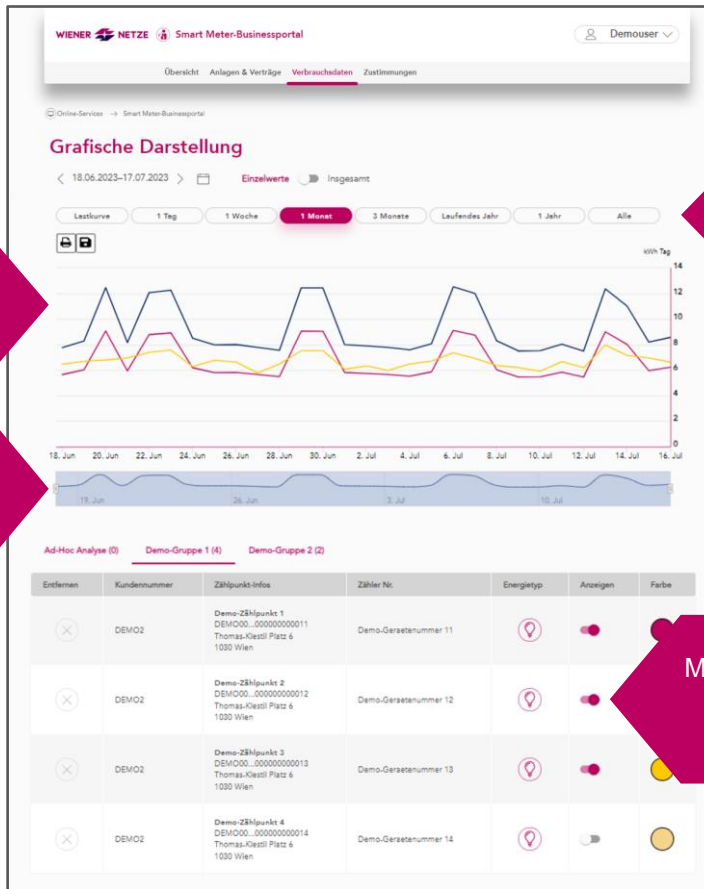

Verschiedene Zeiträume lassen sich über die Schnellauswahl anzeigen.

Mit dem Schieberegler können Sie wählen, ob der Zählpunkt in der Grafik angezeigt wird.

# GRAFISCHE DARSTELLUNG (2)

Hier können Sie bereits konfigurierte Gruppen wiederverwenden oder durch Anlage einer Ad-Hoc Analyse eine neue Auswahl vornehmen.

In dieser Zeile können Sie zwischen der Anzeige von Einzelwerten und Summen wechseln.

Durch Klick auf die Farbsymbole in der Spalte „Farbe“ ordnen Sie den Zählpunkten Farben zu.

# ZÄHLERSTÄNDE

Auf dieser Seite finden Sie eine Übersicht der Zählerstände sowie Verbräuche/ Einspeisungen. Sie können vorkonfigurierte Gruppen von Zählpunkten oder einen bestimmten Zählpunkt zur Anzeige auswählen.

Hier finden Sie die Darstellung dieser Werte pro Monat, Tag und bei aktiviertem Viertelstunden-Intervall auch pro Viertelstunde.

**Gesamtverbrauch im Jahr 2023: 1732,976 kWh**  
**Durchschnittlicher Tagesverbrauch im Jahr 2023: 8,708 kWh/Tag**  
Diese Werte sind errechnete Werte. Die Basis für die Berechnung sind Ihre tatsächlichen Daten im Zeitraum: 01.01.2023 bis 18.07.2023.

Monat	Zählerstand	Verbrauch	Ø Tagesverbrauch
Juli 2023	26492,964 kWh	109,513 kWh	6,442 kWh
Juni 2023	26377,428 kWh	214,917 kWh	7,164 kWh
Mai 2023	26162,512 kWh	239,668 kWh	7,731 kWh
April 2023	25922,844 kWh	253,003 kWh	8,433 kWh

Verschiedene Zeiträume lassen sich über die Schnellauswahl anzeigen.

# DATENEXPORT

Im Bereich „Datenexport“ können Sie für ausgewählte Anlagen Ihre Daten exportieren. Sie können zwischen einem Export der Anlagendaten oder Ihrer Werte (Verbräuche/Einspeisung) wählen.

## Datenexport

Zählpunkt hinzufügen +

Ad-Hoc Analyse (0) Schule (2) Kindergarten (4)

Anlagendaten exportieren

Zeitraum

Zeitpunkt von \*  
18.07.2020

Zeitpunkt bis \*  
18.07.2023

Ihre Werteauswahl  
Tageswerte

Werte exportieren

Industriestraße 99, 2514 Traiskirchen

Sie können zwischen der Ad-Hoc Analyse mit individuell zusammengestellten Zählpunkten oder Ihren voreingestellten Gruppen wählen.

Hier können Sie Anlagendaten exportieren.

Wollen Sie Ihre Werte exportieren? Hier können Sie den Zeitraum festlegen und zwischen Tageswerten, Viertelstundenwerten und Zählerstände wählen.

# DATENZUGRIFFE

Im Bereich „Datenzugriffe“ können Sie Ihre Daten für andere Marktteilnehmer\*innen (etwa Energieberater\*innen) freigeben und Zustimmungen zur Teilnahme an Energiegemeinschaften durchführen.

# ZÄHLPUNKTE TEILEN

Auf dieser Seite können Sie einzelne Zählpunkte mit anderen Benutzer\*innen teilen.

WIENER NETZE Smart Meter-Businessportal

Übersicht Anlagen & Verträge Verbrauchsdaten **Zustimmungen**

Online-Services → Smart Meter-Businessportal

## Zählpunkte teilen

Anfragen Laufende Teilungen Beendete Teilungen

Kundennummer	Zählpunktnummer	Zählpunktname
--------------	-----------------	---------------

Hier können Sie laufende sowie beendete Teilungen einsehen. Sobald eine Teilung beendet wird, sind die Zählpunkte und Daten nicht mehr einsehbar.

**NETZIMPULS**  
DER WIENER NETZE BLOG